



社協だより

2021 No. 68

令和3年
7月21日発行

「つなぐ つながる」
～人と人の心がつながる新しい取り組み～

ぬり絵コンテスト結果発表

4～5ページに掲載



最優秀賞

ペンネーム 桜島だいこん



令和2年度事業実績報告及び決算報告	P2～3
ぬり絵コンテスト入賞作品発表	P4～5
有償ボランティアまでの流れ	P6
ご存じですか!?「健やか支援アドバイザー」/ やどかりサポート鹿児島と協定書締結	P7
薩摩川内市SOSネットワーク	P8
はじめてのお買い物/実習受け入れ/ 子どもたちと一緒に楽しい活動	P9

地域のじまん・まちのふくし	P10
ふれあいボランティア事業	P11
心配ごと/財産・登記/就活準備セミナー/ お知らせ/介護ワンポイント	P12
善意のともしび/善意の花束	P13
マスコットキャラクター大募集	P14

ホームページやInstagramでも情報を
発信しています！ぜひアクセスしてください！



▲ Instagram



▲ ホームページ



▲ フェイスブック

令和2年度 事業実績報告

令和2年度は第3期薩摩川内市地域福祉計画・地域福祉活動計画の初年度として、信頼される社協をめざして各種事業を実施しながら地域福祉の向上に取り組んでまいりました。

今もなお世界的に猛威を振るっている新型コロナウイルスにより、各種イベント等の中止・延期を余儀なくされることもありましたが、高齢者の介護予防や権利擁護事業、支え合いマップ、ふれあい・いきいきサロンなどの各種事業を展開し、一定の成果が得られたものだと考えております。

以下、主な実績等について紹介します。

1. 社会福祉協議会の運営

(1) 社会福祉協議会運営事業

- 社協会費実績額 一般会費8,526,640円／賛助会費964,000円／特別会費121,000円
- 寄附金実績額 一般寄附5,575,025円／香典返し寄附7,369,000円

(2) 総合福祉会館維持管理事業

- 利用実績 1,309件／延14,129人

2. 地域福祉の推進

(1) 地域づくり事業

- 支え合いマップ 66自治会／延107回開催
- 第3層協議体 8自治会／21地区コミ／112回開催／延1,271人参加
- 地域ケア会議 15自治会／19回開催／延158人参加
- ふれあい・いきいきサロン 登録294サロン／5,228回開催／延63,807人参加
- サロン連絡会 44回開催／延695人参加

(2) 地域福祉活動事業（共同募金配分金事業）

- ふれあい・いきいきサロン助成事業 268サロン
- 100歳到達者記念品贈呈事業 78人
- 安心・安全ふくしのまちづくり支援事業 17自治会
- 子育てサロン 120回開催／延933人参加
- シニア男性料理教室・在宅介護者の集い・障害者サロン・障害者一日遠足・チャリティグラウンドゴルフ大会等

(3) ボランティア活動事業

- ボランティア登録状況 54団体／個人269人
- ボランティアマッチング 58件
- ボランティア養成講座 10回開催／延107人参加
- ボランティア協力校 小学校25校／中学校7校／高校3校／学園1校
- ふれあいボランティア事業（達成者） 小学校30人／中学校3人／高校4人／学園7人
- 収集ボランティア実績
エコキャップ2,586kg（1,292人分）／プルタブ225kg／ランドセル60個／書き損じハガキ3,278枚

3. 地域包括支援センター

- 総合相談支援事業・権利擁護事業・包括的・継続的ケアマネジメント事業・介護予防ケアマネジメント事業・指定介護予防支援事業（利用に関する相談）・苦情処理・その他 相談2,729件／延4,079件
- ケアプラン作成
地域包括支援センター（事業対象者）1,029件／（要支援1）3,789件／（要支援2）4,477件
居宅介護支援事業所（36事業所）（事業対象者）197件／（要支援1）1,003件／（要支援2）1,893件
- 認知症サポーター養成講座 3回開催／延71人参加
- 認知症初期集中支援事業（チーム員会議・小チーム員会議） 77回開催／延673件検討
- 認知症高齢者等見守りSOSネットワーク事業 新規登録10人／廃止8人／現登録18人

4. 生活の支援

(1) 貸付事業

- 生活福祉資金貸付事業（県社協受託事業） 貸付17件／貸付金額4,240,000円
- 新型コロナウイルス感染症に伴う特例貸付事業（申請） 緊急小口資金489件／総合支援資金174件
- 緊急生活支援金給付事業（市補助金事業） 給付479件／給付金額47,890,000円
- 緊急つなぎ資金貸付事業
貸付176件／貸付金額4,150,000円／延366件償還／償還金額3,459,500円／貸付残高6,353,000円

(2) 権利擁護センター事業

- 法人後見事業（受任件数） 後見9件／保佐4件
- 日常生活自立支援事業（県社協受託事業） 新規23件／終了15件／年度末契約100件
- 相談件数 福祉サービス利用支援238件／成年後見11件／その他・総合10件

(3) 生活困窮者自立相談支援事業

- 自立相談支援事業 新規相談279件／支援プラン作成20件／支援継続14件
- 就労準備支援事業 支援プラン作成5件／支援継続2件
- 就職活動セミナー 7回開催／延37人参加
- 家計改善支援事業 支援プラン作成2件／支援継続1件

- 子どもの学習・生活支援事業
夏休み宿題塾 (対象：中学生) 支援プラン作成1件
冬休み宿題塾 (対象：中学生) 9回開催/延111人参加/支援ボランティア延17人参加
3回開催/延 51人参加/支援ボランティア延22人参加
- 無料職業紹介所 求人登録10件/求職登録10件/紹介状発行25件/採用6件
- 支援調整会議 12回開催/検討プラン80件 (再・終了プラン含む)

5. 介護保険・高齢者福祉サービス等

- 居宅介護支援事業 (上甌島地域) 延 772人利用 (下甌島地域) 延 617人利用
- 通所介護事業所 (上甌島地域) 延2,968人利用 (下甌島地域) 延2,515人利用
- 訪問介護事業所 (上甌島地域) 延2,200人利用 (下甌島地域) 延1,548人利用
- 養護老人ホーム甌島敬老園 延17,350人利用
- 特別養護老人ホーム甌島敬老園 延10,598人利用
- 特別養護老人ホーム鹿島園 延 9,636人利用
- 生活支援ハウス (上甌地域) 延 107人利用 (鹿島地域) 延 60人利用
- 高齢者訪問給食サービス事業 (下甌地域) 延10,466食配食 (鹿島地域) 延2,359食配食
- 一般介護予防事業 (ミニデイ) (下甌地域) 延 1,267人利用
- 福祉有償運送事業 (下甌地域) 延 501人利用

6. 子どもの福祉

(1) 子ども発達支援センターつくし園

- 児童発達支援センター 開所238日/延7,523人利用
- 児童発達支援事業施設 開所239日/延2,184人利用
- 相談支援事業所トマト (大人) 18人/ (子ども) 718人
- 保育所等訪問支援事業 登録402人/延 347人利用
- 巡回支援専門員整備事業 巡回42件

(2) へき地保育所

- 里保育園 開所293日/延3,137人利用

7. その他

(1) 日本赤十字社

- 社資募集実績額 12,991,810円
- 災害救援物資及び死亡弔慰金
毛布107枚/緊急セット59個/見舞品セット13個/タオルケット121枚/ブルーシート64枚

(2) 共同募金委員会

- 募金実績額 一般募金17,378,790円/歳末たすけあい募金1,186,147円

(3) 護国神社崇敬奉賛会薩摩川内市支部

- 会費実績額 川内830,628円/樋脇70,680円/入来139,050円/東郷72,880円/祁答院47,960円

令和2年度収支決算報告

収入計 1,202,597,343円 - 支出計 1,196,579,427円 = 6,017,916円 (収支差額)

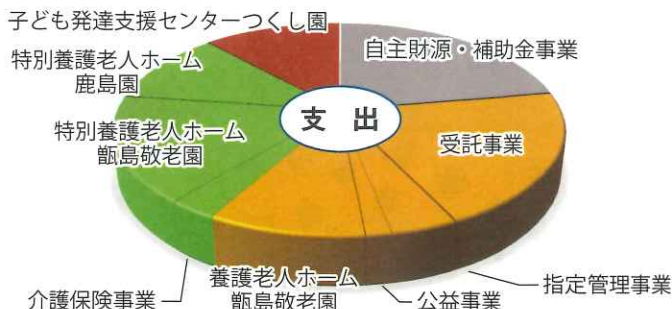
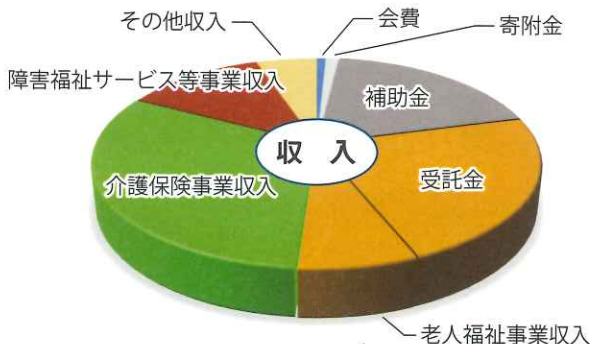

項目	決算額	説明
会費	9,713,340円 (0.81%)	一般会費、賛助会費など
寄附金	12,944,025円 (1.08%)	香典返し寄附金など
補助金	228,046,971円 (18.96%)	市補助金など
受託金	276,530,405円 (22.99%)	市受託金、指定管理料など
老人福祉事業収入	87,892,224円 (7.31%)	措置事業収入など
介護保険事業収入	378,255,554円 (31.45%)	介護予防、居宅介護料、施設介護料など
障害福祉サービス等事業収入	145,274,370円 (12.08%)	障害児施設給付費収入など
その他収入	63,940,454円 (5.32%)	その他事業収入など
収入計	1,202,597,343円	

項目(拠点区分)	決算額	説明
自主財源・補助金事業	266,106,234円 (22.23%)	法人運営、地域福祉活動、権利擁護、貸付事業など
受託事業	248,077,737円 (20.73%)	地域づくり事業、地域包括支援センター事業など
指定管理事業	46,752,710円 (3.91%)	聴こえよくふれあひ館、へき地保健所、生活圏の入り
公益事業	18,119,668円 (1.51%)	生活困窮者自立支援事業
養護老人ホーム甌島敬老園	114,220,428円 (9.55%)	養護老人ホーム(指定管理事業)
介護保険事業	36,109,690円 (3.02%)	上甌支所居宅介護支援事業、通所介護事業
特別養護老人ホーム甌島敬老園	192,595,702円 (16.10%)	特別養護老人ホーム、居宅介護支援事業など
特別養護老人ホーム鹿島園	133,932,755円 (11.19%)	特別養護老人ホーム
子ども発達支援センターつくし園	140,664,503円 (11.76%)	児童発達支援センター、障害児・児発達支援事業など
支出計	1,196,579,427円	

※令和2年度の資金収支差額6,017,916円は、次年度の運転資金及び各種積立基金に繰入れ、その総額は271,735,065円となります。

~人と人の心がつながる新しい取組み~

コロナに負けるな!!

ぬり絵コンテスト

入賞作品発表

たくさんのご応募ありがとうございました。

※ 敬称略

特別賞



氏名 松永 米子

優秀賞



ペンネーム ゆあ



氏名 はし口 ねね

~人と人の心がつながる新しい取組み~

応募して下さったみなさまへ メッセージ

私の考えたイラストをたくさんの人達にぬってもらえて嬉しかったです。

色々なぬり方があり、見ていてとても楽しかったです。ありがとうございました。

東郷学園義務教育学校 9年生 増田 花穂



増田花穂賞



氏名 泰平 芙美子



ペンネーム さびと

ユニーク賞



氏名 泰平 芙美子

コロナ禍で地域のイベントが実施できなくなる中、少しでも地域の方とつながりたいと思い、絵が得意な中学生に協力してもらい「ぬり絵コンテスト」を企画しました。

応募総数は220作品！！たくさんのご応募をしていただき、地域の皆様が楽しみながらとのつながりを感じることが出来ました。ありがとうございました。

応募していただいた作品はすべて、薩摩川内市総合福祉会館（永利町）に展示しています。ステキな作品ばかりですので是非ご覧ください。





有償ボランティアまでの流れ

事例1 ・高齢夫婦世帯で、奥様が入院されたことで食事の心配がありました。
 ・子ども達は遠方に住んでおり、コロナ禍ということもありなかなか帰って来れない状況です。



事例2 ・1人暮らし80代女性。持病があり膝が痛く歩行に不安がある方

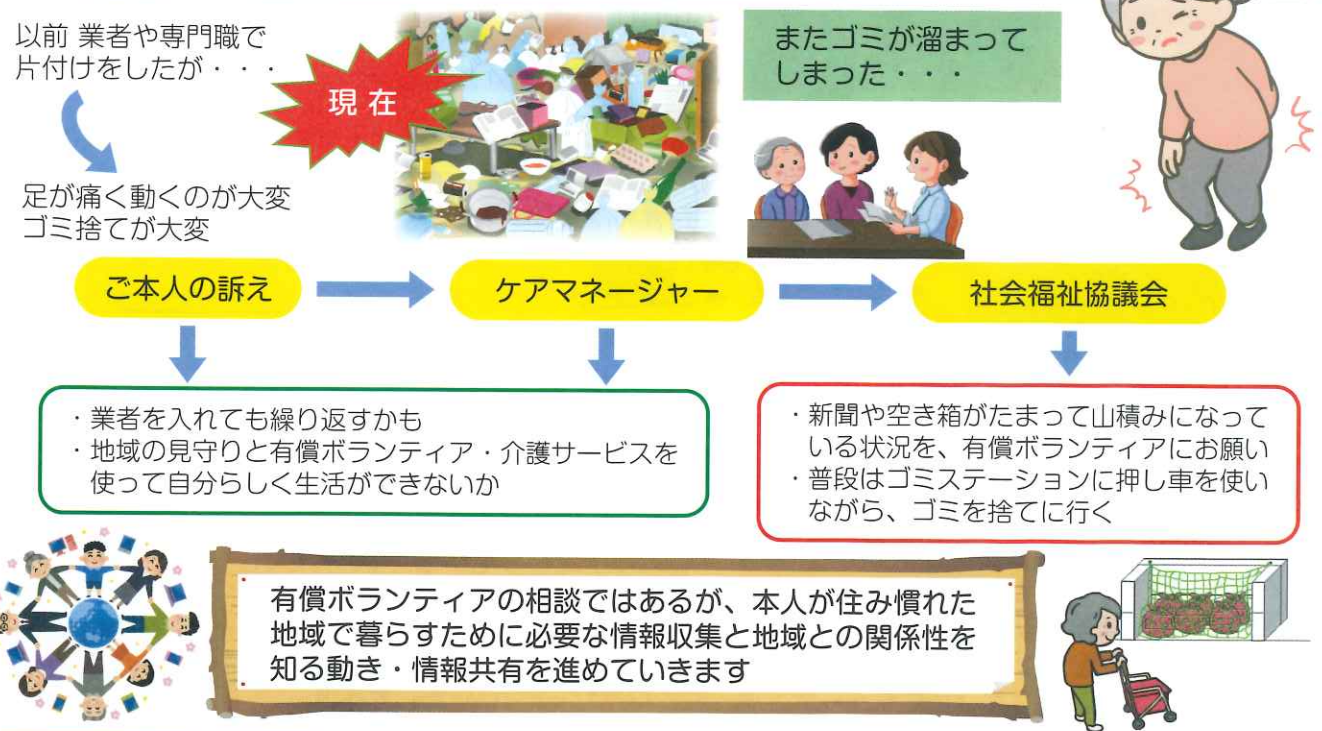

【問い合わせ先】 薩摩川内市社会福祉協議会 地域福祉課 TEL 0996(29)5538
各支所(広報誌最終ページ記載)



ご存じですか!?

「健やか支援アドバイザー」

どんな役割があるの?

高齢者や障害者のいる世帯などを見守り地域の「**気になるところ**」を在宅介護支援センターや自治会長、民生委員等につなぐことが役割です。

どんな人になるの?

自治会長の推薦より選出されます。

どれくらいの方が活躍しているの?

薩摩川内市には、**約600名**の方々が健やか支援アドバイザーとして見守り活動を行っています。

なぜこのような活動が必要なの?

少子高齢化の進行により、困りごとを抱えている方々を福祉の関係者だけで支えていく事は不可能です。見守りや声かけなど**地域にいる方々と福祉関係者とが連携**していくことが今後ますます必要となります。



研修会の様子



訪問活動の様子

～社会福祉協議会は、健やか支援アドバイザー皆様のよき応援団となり歩んでいきます～

やどかりサポート鹿児島と協定書締結

令和3年4月14日、「**連帯保証問題**」「**身寄り問題**」の解決に向けて、やどかりサポート鹿児島と**協定を締結**しました。

連帯保証人が確保できず地域生活を営むことに困難を抱えている方々の解決に向け、やどかりサポート鹿児島・関係機関・地域の方々とのネットワークをつくりながら「**連帯保証**」や「**地域との繋がりづくり**」に取り組んでいきます。





薩摩川内市SOSネットワーク

これまで薩摩川内市の協力事業として行っておりました「薩摩川内市認知症徘徊高齢者等SOSネットワーク事業」を今年度から「薩摩川内市SOSネットワーク」として地域包括支援センターにて運営することになりました。

この事業は見守りが必要な方に対し事前登録をしていただくことで、関係機関はもとより市内事業者（登録制）の協力を得て、より広域的に見守りを行い徘徊発生の早期発見・保護に努めるシステムを構築するものです。

体制イメージ図

薩摩川内市SOSネットワーク（登録⇒発生）

※薩摩川内市SOSネットワークは登録された方が行方不明になった場合に市内の登録事業者等の協力を得て早期発見を目指す仕組みです。



薩摩川内市SOSネットワーク（検索⇒保護）

※薩摩川内市SOSネットワークは登録された方が行方不明になった場合に市内の登録事業者等の協力を得て早期発見を目指す仕組みです。



薩摩川内市SOSネットワークについてのお問い合わせ先
 薩摩川内市地域包括支援センター
 TEL 0996(24)3331

～人と人の心がつながる新しい取組み～

つくし園はじめてのお買い物体験

つくし園から2km離れたお店まで歩いて、欲しいものを選び、買う喜びや楽しみを実感する目的で「お買い物体験」を実施しました。道中、お花や田んぼをみたり、お友達と話ししたりと、長い道のりも苦にもせずとても楽しそうでした。お店でお菓子を選ぶ表情は、キラキラ輝いていました。帰り道は、途中で休憩し、購入したお菓子をみんなで食べました。その日の夜は、いつもより早くぐっすり就寝したと保護者からの連絡をいただきました。



串木野養護学校の生徒さん初めての実習受け入れの様子



初めての場所に不安はありましたが、私にも出来る仕事やトイレを使いやすいように工夫してくださり、毎日不安なく過ごすことができ、仕事に行くのが楽しみとなりました。
「高等部卒業後、ここで私も働けたらなぁと夢んでいます。」

河野優海



河野さんと一緒に仕事をする事で、受け入れ側である私たちもたくさん勉強になりました。
夢が実現できるために出会いを大事にしていきたいと思います。
実習に来てくれてありがとうございました。

社協一同



若あゆこども園 子どもたちと一緒に楽しい活動

地域に愛されるこども園を目指しています。

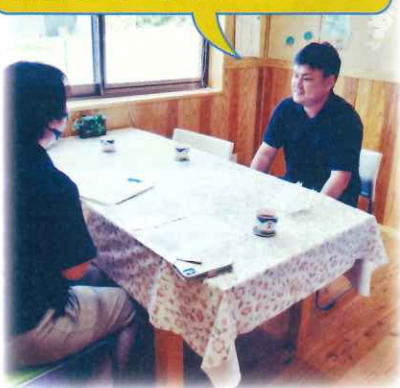

東郷町の若あゆこども園では「共に育て合い、育ち合う」を目標に地域の方にもっと親しみやすく、子育てサロンとのコラボをします。また、エコキャップ収集箱を置き、子どもたちと一緒に楽しみながら支援活動にも取り組みはじめました。



地域のじまん・まちのふくし

……皆様からの情報お待ちしております……

投稿していただいた
記事は、本会フェイス
ブック・Instagram
にて公開中！



▲フェイスブック ▲Instagram

入来 … つながり …



入来町では毎月第三土曜日に源正寺で子ども食堂が開催されます。

現在約16名の子供たちが利

用しており毎回おいしくお昼ご飯を頂いています。おいしいご飯を作ってお下さるのが地域の女性ボランティアさん。毎回栄養たっぷりのメニューを考えて下さいます。

そして多くの食材の寄付を頂いておりますが、中でも採れたて野菜を毎回提供して下さるのが同じ入来町にお住まいの石原信行さんです。

子ども食堂が近づくと「野菜を取りにおいで」と声をかけて下さいます。

みなさん、これからもよろしくお願いします。



祁答院 … 大村町通り会 …

大村町自治会には、大村町通り会という自主活動グループがあります。毎年5月に粗大ゴミ回収のチラシが入ると、指定された時間までに玄関先に置いておくだけで、粗大ゴミの中継施設まで運び出してもらえます。

今回は絨毯・物干し竿・アコーディオンカーテン等、重たい物ばかりで本当に助かりました。コロナ禍の影響でステイホームが続き、断捨離された方が多く、例年になく沢山のゴミが出され難儀されたのではないかと



と思います。また高齢の方も非常に助かっていらっしゃると思います。これからもよろしくお願ひ致します。大村町住民より

地域のじまん・まちのふくしのご意見・ご感想をお待ちしています。

～地域の方の特技を生かしたつながり～

5月24日、「デイサービスセンター リハシップあい隈之城」をご利用の方々が作成された積み木やパズル、シトラスリボンの輪をご寄贈いただきました。積み木やパズルは、つくし園の園児たちの療育活動において、役立ててほしいと制作されたものです。元大工さんだった方が中心となって、安全性と機能性にあふれた作りになってい



ました。また、シトラスリボンの輪は、新型コロナウイルス感染症に感染された方や医療従事者が、安心して受け入れられる環境作りを願ったプロジェクトのシンボルとして、利用者の方々が制作されたもので、社会福祉協議会の職員の方々にもその趣旨を理解してほしいとの願いを持ってご寄贈いただきました。リハシップあいでは、デイサービスを通して、利用者の方々のやりがい(承認欲求)を満たしながら生活していくスタイルを模索してデイサービスを展開していらっしやいます。ご寄贈ありがとうございました。



ふれあいボランティア

ふれあいボランティア事業とは？

この事業は子どもたちのボランティア活動を開始する「きっかけづくり」や「定着」、「やりがい」など福祉の心を育むことを目的としています。学校外でのボランティアが対象となり、活動ごとにカードに1ポイント押印。10ポイント貯まると本会から活動認定証が発行されます。

10ポイント達成おめでとう！

※今回は令和3年4月～6月に認定証を授与した児童・生徒の皆さんをご紹介します。

- A 認定ナンバー
- B レベル (認定回数)
- C 名前
- D 学校名・学年
(※学年は申請時のものです)
- E 質問: ボランティア活動をして感じたことは？



- A 認定 No.544
- B レベル 6
- C 中村 龍輝 さん
- D 峰山小学校4年
- E みんなのおかげで、エコキャップが集まります。地域の行事にもたくさん参加したいです。



- A 認定 No.541
- B レベル 4
- C 福永 颯人 さん
- D 東郷学園義務教育学校5年
- E 今はコロナで無理だけど、地域行事に参加したいです。



- A 認定 No.542
- B レベル 3
- C 坂元 ののか さん
- D 峰山小学校5年
- E このボランティアで集めたエコキャップでたくさん人の助けになれたらいいなと思いました。



- A 認定 No.540
- B レベル 2
- C 福永 愛菜 さん
- D 東郷学園義務教育学校3年
- E 公民館の花だんに花をうえたり、草とりをがんばりました。花がきれいになって、それを見た人が笑顔になってほしいです。



- A 認定 No.545
- B レベル 2
- C 中村 幸輝 さん
- D 峰山小学校2年
- E がんばってみんなのいのちをすくえているのかなあと、思います。いっしょけんめいキャップをあつめて学校にもって行くのがたのしいです。



- A 認定 No.538
- B レベル 1
- C 池田 泰良 さん
- D れいめい高等学校3年
- E このような活動を通して私は、多くの人の役に立つことができたと感じました。また、人の役に立つことは、私に喜びを与えてくれました。そして、多くのポイント立つことで進んでボランティアをすることができるようになりました。これからも主体的に行っていきたいです。



- A 認定 No.539
- B レベル 1
- C 園田 将士 さん
- D れいめい高等学校3年
- E どの行事も楽しく参加させていただきました。日々励んでいる清掃活動や地域の歌や、これらを笑顔に自分たちがすることで、違う目で物事を見られるようになりました。また、ボランティアをし終わった時の気持ちよさは忘れられません。またまた、ボランティアをしてみたいです。



- A 認定 No.543
- B レベル 1
- C 宇都 宏哉 さん
- D 東郷学園義務教育学校5年
- E そうじをしたら、地域の人に喜んでもらえるとうれしい、みんなが笑顔になると自分も笑顔になるからしてよかったです。



- A 認定 No.546
- B レベル 1
- C 早崎 結人 さん
- D 藺牟田小学校3年
- E ボランティア活動をしたら、ほかのこころもみんなのこころもすっきりすると思いました。



- A 認定 No.547
- B レベル 1
- C 早崎 陽菜 さん
- D 藺牟田小学校5年
- E 地いきには、そうじ、子ども会などのボランティア活動がいっぱいあることが分かりました。みんなに役立つボランティアをもっとしたいと思いました。



- A 認定 No.548
- B レベル 1
- C 早崎 広貴 さん
- D 藺牟田小学校6年
- E 人との交流が増えて、いろいろな人と話げができました。



- A 認定 No.549
- B レベル 1
- C 中原 優剛 さん
- D 藺牟田小学校6年
- E ボランティア活動は、やっていた楽しかったの、これからがんばっていきます。

? どんな活動でスタンプがもらえるの？

道路・河川・海岸・地域の清掃活動、募金活動、福祉施設等での交流、文化・郷土芸能活動、地域行事への参加(餅つき、鬼火焚き、サロン等)、子ども会の活動、収集ボランティア(エコキャップ・プルタブ)など。

1. カードをもらう



学校、社会福祉協議会で配布しています。

2. ふれあい活動やボランティア活動をする



3. スタンプを押してもら

地区コミュニティ協議会、学校、社会福祉協議会でスタンプをもらいます。
10ポイントで表彰。表彰するたびにレベルアップ！

多くの人とふれあうと嬉しくなって、活動をたくさんすると優しい気持ちになります。
これがふれあいボランティアかつどうです。



心配ごと相談

ひとりで悩まないで!

皆様の日常生活における心配ごとや困りごとについて、職員が相談をお受け致します。秘密は厳守致します。まずは、お気軽にご相談ください。
※相談は無料です。



9:00 ~ 17:00
(土・日曜日、祝日を除く)

【場所】市総合福祉会館

財産・登記相談(要予約)

司法書士会による無料法律相談

- 財産・登記・相続に関する相談
- 借金、債務整理に関する相談
- 成年後見制度やその他、お気軽にご相談下さい。

予約制 13:30 ~ 16:30 (1枠30分)

※ご予約は、その月の1日の午前9時から受付を開始します。
(なお、8月は2日が予約日となります。)

財産・登記相談予定日

令和3年 8月12日(木)	令和3年 9月9日(木)	令和3年 10月14日(木)
---------------	--------------	----------------

【お問合せ先】生活支援課 TEL 0996(29)5589

就職に不安を感じる方、なかなか仕事が決まらない方、一緒に就活しませんか?



令和3年度 就活準備セミナー

基本マナー・履歴書・面接までの就職に必要な準備をしませんか?

時間: 14:00~16:00

場所: SSプラザ
【川内駅(裏)東口】
2階 202号室

※コロナの関係で、日程変更や中止になる場合はご連絡いたします。
※定員に達した時点で募集を締め切りますが、ご相談ください。
※セミナーは、主にグループワークで行います。

ご応募・お問い合わせは

薩摩川内市社会福祉協議会
地域福祉課 担当 前田
薩摩川内市役所 障害・社会福祉課
生活支援相談グループ
TEL 0996(23)5111(内線 2564)
FAX 0996(23)0808

日時	内容
9/16 (木)	自分の家計状況を知ろう1 ・月の家計を把握する
10/21 (木)	コミュニケーション作りのレクレーション ・自己紹介 ・ゲームを取り入れたグループワーク

お知らせ!!

コロナウィルスの影響を受け、収入が減少した方を対象とした生活福祉資金の特例貸付(緊急小口資金、総合支援資金)及び、緊急生活支援金の受付期間が令和3年8月末まで延長になりました。

※問合せ先
薩摩川内市社会福祉協議会 生活支援課
【TEL0996(29)5589】及び
各支所(連絡先は広報誌最終ページに記載)

普段の生活に役立つ!



介護ワンポイント講座

第3回

介護予防体操 ~自宅でできるエクササイズ セラバンドを使用しての下肢体操~

1 ふとももを真上に上げます。
(左右10回×2セット)
※先にバンドの両端を結び、輪っかを作りませう。ふとももまでバンドを通してください。
※背筋が曲がらないように背筋を伸ばしてしてください。



2 両足を外側へ広げます。
(左右10回×2セット)
※浅く座り背筋が曲がらないようにしましょう。



3 バンドの両端を手で握り、足裏にバンドを引っかけて膝を伸ばしてください。
(左右10回×2セット)
※バンドが外れないように気をつけてください。

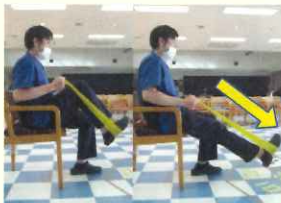

4 バンドの両端を手で握り、つま先にバンドを引っかけて、そのままつま先を下へ伸ばしてください。
(左右10回×2セット)
※バンドが外れないように気をつけてください。



5 膝を伸ばしてください
(左右10秒間×2セット)
※膝関節痛や痛みがある場合はしないでください。



- 無理をしないで痛みが出ない範囲で行ってください。
- セラバンドを離さないようにしっかり握りましょう。
- セラバンドがない方はタオルなどを使用しても構いません。



甞島敬老園
理学療法士
坂元 俊哉

善意のともしび

香典返し寄附
令和3年4月1日
～6月30日受付分
87件
総額 1,613,000円

寄附者の方を
掲載しております
(敬称略)



川内

- 永田 一廣 (宮里町)
- 平山 武保 (宮崎町)
- 山元 眞由美 (矢倉町)
- 枇榔 洋子 (中福良町)
- 植村 紀子 (隈之城町)
- 奥 幸子 (平佐町)
- 斧 茂記 (平佐町)
- 竹村 都 (平佐町)
- 新門 達也 (平佐町)
- 武宮 孝子 (平佐町)
- 山崎 清治 (天辰町)
- 濱道 始 (天辰町)
- 井ノ下 キイ (天辰町)
- 内門 勉 (大王町)
- 堀田 朝江 (花木町)

- 迫口 薫 (大小路町)
- 坂元 桂子 (大小路町)
- 久木留 徹 (御陵下町)
- 和田 昭朗 (宮内町)
- 上井 譲 (宮内町)
- 下園 重芳 (五代町)
- 勘場 雄一 (五代町)
- 愛甲 三月 (上川内町)
- 江畠 健一 (小倉町)
- 木下 成男 (百次町)
- 前夷 ひとみ (百次町)
- 徳永 喜代子 (永利町)
- 米澤 つや子 (久見崎町)
- 津田 剛 (田海町)
- 田畑 勝利 (高城町)
- 久木野 信也 (城上町)
- 松下 良廣 (湯田町)
- 知識 勝子 (湯田町)
- 小田 洋一 (鹿児島市)
- 田中 由美子 (霧島市)
- 樋脇
- 高原 幸浩 (市比野)
- 池之上 寿夫 (市比野)

- 中島 宗利 (塔之原)
- 井上 夕キ (塔之原)
- 入来
- 井上 フミコ (浦之名)
- 大重 富成 (浦之名)
- 里平 和輝 (浦之名)
- 宮脇 ミチ子 (副田)
- 春田 和子 (副田)
- 石原 勉 (鹿児島市)
- 東郷
- 坂元 リツ (藤川)
- 内田 寛一 (黒木)
- 堂地 五男 (黒木)
- 才口 徳仁 (上手)
- 大重 正幹 (上手)
- 水口 順一 (上手)
- 石神 健児 (上手)
- 下村 晴彦 (上手)
- 堂園 俊一郎 (上手)
- 谷口 清人 (下手)
- 田子山 ナタ子 (下手)
- 萩原 俊次 (下手)

- 富田 守 (蘭牟田)
- 米澤 大造 (蘭牟田)
- 早崎 久子 (蘭牟田)
- 山崎 加代子 (蘭牟田)
- 上甌
- 村岡 豊治 (里)
- 日笠山 重三 (里)
- 田畑 スキ (江石)
- 濱邊 節子 (江石)
- 柳 喜重子 (瀬上)
- 馬場 一 拡 (天辰町)
- 成尾 恒義 (大阪府堺市)
- 下甌
- 小谷地 純哉 (手打)
- 藤田 善丸 (手打)
- 竹中 いつ子 (手打)
- 宮 友海 (長浜)
- 川崎 幸子 (長浜)
- 橋野 伸一 (平佐町)
- 鹿島
- 中野 トヨコ (蘭牟田)

善意の花束

一般寄附者(敬称略)

【4月1日～6月30日】

- 上山 保代 (勝目町)
- 別府 則夫 (田海町)
- 奥屋 義隆 (田海町)
- 東洋羽毛九州販売株式会社 (鹿児島市)
- 庵地 徹 (埼玉県さいたま市)



川内ライオンズクラブ・川内ライオネス支部

寄附金控除についてのご案内
当社会福祉協議会へのご寄附は所得税の寄附金控除、法人税の損金算入の対象となります。また鹿児島県にお住まいの方は、申告により一定の額が個人県民税の税額から控除されます。確定申告または住民税の申告に際して、当会発行の領収書を添付してください。詳しくは最寄りの税務署、お住まいの市町村の住民税担当窓口にお尋ね下さい。

皆様の善意に感謝し地域福祉推進のために役立させていただきま



薩摩川内市社会福祉協議会

マスコットキャラクター 大募集

コンセプト

「薩摩川内市社会福祉協議会」を『地域の皆さんにもっと知ってもらいたい』『身近に感じてもらいたい』という思いと、更なる地域福祉の推進を図るため、地域の皆さんに愛されるようなマスコットキャラクターを公募します。

※ 最優秀賞受賞者は、令和3年度開催予定の『社会福祉大会・ボランティアフェア』にて表彰式を行います。

- 🌸【応募締切】 令和3年9月30日(木)
- 🌸【応募資格】 薩摩川内市に在住の方に限る。
- 🌸【応募方法】 A4判の白紙に正面向きで全身が分かるデザインとし、カラーで提出してください。
- 🌸【作品イメージ】 薩摩川内市と「やさしく 明るく 笑顔の社協」のイメージ
- 🌸【必要事項】 郵便番号・住所・氏名・電話番号・キャラクターの説明を記入の上、デザイン用紙と合わせて本所・各支所へ提出
- 🌸【採用副賞】 最優秀賞(1点)
豪華副賞あり

※他人や応募者以外が所有する著作権、知的財産権その他一切の権利を侵害するもの及びその恐れのあるものは応募できません。
※他のコンテストなどに応募中または応募予定の作品、または過去に入賞した作品は応募できません。

最優秀賞1点

豪華副賞あり



*** 薩摩川内市社会福祉協議会・ボランティアセンター 本所・各支所の所在地及び電話番号 ***

— 本 所 —
薩摩川内市永利町4107番地1 TEL 0996(22)2355

— 樋 脇 支 所 —
薩摩川内市樋脇町市比野2926番地2 TEL 0996(38)1166

— 入 来 支 所 —
薩摩川内市入来町浦之名32番地1 TEL 0996(44)3731

— 東 郷 支 所 —
薩摩川内市東郷町斧洲725番地1 TEL 0996(42)1872

— 祁 答 院 支 所 —
薩摩川内市祁答院町下手41番地 TEL 0996(55)1610

— 上 甌 支 所 —
薩摩川内市里町里1900番地の2 TEL 09969(3)2880

— 下 甌 支 所 —
薩摩川内市下甌町長浜1185番地の2 TEL 09969(5)1510

この広報誌は、赤い羽根共同募金の配分金により発行しています。

発行兼編集人 上屋 和夫

社会福祉法人 薩摩川内市社会福祉協議会 ☎0996-22-2355
〒895-0005 薩摩川内市永利町4107番地1 ☎0996-22-1841